

## UZASADNIENIE

### **Objaśnienia przyjętych wartości do Wieloletniej Prognozy Finansowej Powiatu Drawskiego na lata 2022-2037.**

Obowiązek sporządzenia Wieloletniej Prognozy Finansowej jest jedną z zasadniczych zmian wprowadzonych ustawą z dnia 27 sierpnia 2009 roku odnoszących się do zagadnień gospodarki finansowej jednostek samorządu terytorialnego. Regulacja ta stwarza możliwość kompleksowej analizy sytuacji finansowej jednostki oraz możliwość oceny podejmowanych przedsięwzięć z perspektywy ich znaczenia dla samorządu. W zamyśle prawodawcy wieloletnia prognoza finansowa jednostki samorządu terytorialnego ma być instrumentem nowoczesnego zarządzania finansami publicznymi.

W Wieloletniej Prognozie Finansowej Powiatu Drawskiego zastosowano wzory załączników (załącznik nr 1 oraz załącznik nr 2 do uchwały) zgodnie z Rozporządzeniem Ministra Finansów z dnia 10 stycznia 2013 roku w sprawie wieloletniej prognozy finansowej jednostki samorządu terytorialnego (Dz. U. z 2015 r. poz. 92) z uwzględnieniem zmian wynikających z Rozporządzenia Ministra Finansów, Inwestycji i Rozwoju z dnia 1 października 2019 r. (Dz. U. z 2019 r. poz. 1903) oraz Rozporządzenia Ministra Finansów z dnia 10 sierpnia 2020 r. (Dz. U. z 2020 r. poz. 1381).

Podstawą opracowania Wieloletniej Prognozy Finansowej Powiatu Drawskiego jest projekt uchwały budżetowej na 2022 rok, dane sprawozdawcze z wykonania budżetu Powiatu Drawskiego za lata 2019 i 2020, wartości planowane na koniec III kwartału 2021 roku oraz Wytyczne Ministra Finansów dotyczące stosowania jednolitych wskaźników makroekonomicznych, będących podstawą oszacowania skutków finansowych projektowanych ustaw (aktualizacja – sierpień 2021 r.). W kolumnie pomocniczej dotyczącej przewidywanego wykonania w 2021 roku wprowadzono wartości, zgodnie z aktualnym planem budżetu Powiatu Drawskiego na dzień przygotowania projektu.

Art. 227 ust. 1 ustawy z dnia 27 sierpnia 2009 roku o finansach publicznych (tj. Dz. U. z 2021 r. poz. 305 z późn. zm.) zakłada, iż wieloletnia prognoza finansowa obejmuje okres roku budżetowego oraz co najmniej trzech kolejnych lat budżetowych. Z ust. 2 powołanego artykułu wynika, iż prognozę kwoty długu, stanowiącą integralną część wieloletniej prognozy finansowej, sporządza się na okres, na który zaciągnięto lub planuje się zaciągnąć zobowiązanie. Na dzień podjęcia uchwały, spłatę zobowiązań przewiduje się do roku 2037. W związku z powyższym, Wieloletnia Prognoza Finansowa Powiatu Drawski została przygotowana na lata 2022-2037.

Kwoty wydatków wynikające z limitów wydatków na przedsięwzięcia nie wykraczają poza okres prognozy kwoty długu. Nie planuje się także wydatków z tytułu niewymagalnych poręczeń i gwarancji, które przekraczałyby okres prognozy kwoty długu.

### **1. Założenia makroekonomiczne**

Przy opracowaniu prognozy pozycji budżetowych Powiatu Drawskiego wykorzystano trzy podstawowe mierniki koniunktury gospodarczej – produkt krajowy brutto (PKB) oraz wskaźnik inflacji (CPI) oraz wskaźnik wynagrodzeń. Na ich podstawie oszacowano wartości dochodów i wydatków Powiatu Drawskiego, co, dzięki konstrukcji i zaawansowanym metodom dokonywania obliczeń, pozwoli realizować w przyszłości właściwą politykę finansową jednostki.

Zgodnie z zaleceniami Ministra Finansów, prognozę wskazanych pozycji oparto o Wytyczne dotyczące stosowania jednolitych wskaźników makroekonomicznych będących podstawą oszacowania skutków finansowych projektowanych ustaw. Ostatnia dostępna aktualizacja ww. wytycznych miała miejsce 31 sierpnia 2021 r., a dane wynikające z powołanego dokumentu prezentuje tabela 1.

**Tabela 1. Dane makroekonomiczne przyjęte do wyliczeń prognozy**

Wskaźnik	2022	2023	2024	2025	2026	2027	2028
PKB	4,60%	3,70%	3,50%	3,50%	3,50%	3,40%	3,30%
Inflacja	3,30%	3,00%	2,70%	2,50%	2,50%	2,50%	2,50%
Wynagrodzenia	3,30%	3,40%	3,40%	3,50%	3,10%	3,10%	3,10%
Wskaźnik	2029	2030	2031	2032	2033	2034	2035
PKB	3,10%	2,90%	2,80%	2,70%	2,60%	2,50%	2,50%
Inflacja	2,50%	2,50%	2,50%	2,50%	2,50%	2,50%	2,50%
Wynagrodzenia	3,00%	3,00%	3,00%	3,00%	2,90%	2,90%	2,90%
Wskaźnik	2036	2037					
PKB	2,40%	2,30%					
Inflacja	2,50%	2,50%					
Wynagrodzenia	2,90%	2,90%					

Zródło: Wytyczne dotyczące stosowania jednolitych wskaźników makroekonomicznych będących podstawą oszacowania skutków finansowych projektowanych ustaw. Aktualizacja – 31 sierpnia 2021 r., (www.mf.gov.pl), Warszawa 2021.

Prognozę oparto o następujące założenia:

- 1) dla roku 2022 przyjęto wartości wynikające z projektu budżetu;
- 2) dla lat 2023-2037 prognozę wykonano poprzez indeksację o wskaźniki dynamiki inflacji, dynamiki PKB oraz dynamiki realnej wynagrodzeń brutto.

Podzielenie prognozy w powyższy sposób pozwala na realną ocenę możliwości inwestycyjno-kredytowych powiatu.

Zgodnie z przyjętym założeniem, dochody i wydatki bieżące w roku 2022 uwzględnione w WPF wynikają z wartości zawartych w projekcie budżetu na 2022 rok. Od 2023 roku dochody i wydatki bieżące ustalono za pomocą wskaźników inflacji, wskaźnika dynamiki PKB oraz wskaźnika dynamiki realnej wynagrodzeń brutto. W tym celu, posłużono się metodą indeksacji wartości bazowych o odpowiednio przypisany dla każdej kategorii budżetowej wskaźnik. Waga zmiennej makroekonomicznej oznacza w jakim stopniu dochody lub wydatki zależą od poziomu wskaźnika z danego roku. Indeksowana zostaje wartość na rok przyszły.

Sposób indeksacji za pomocą wag przedstawia poniższy wzór:

$$Y_1 = Y_0 * (1 + CPI * u_{CPI}) * (1 + PKB * u_{PKB}) * (1 + WB * u_{WB})$$

gdzie:

$Y_1$  - wartość prognozowana danej kategorii dochodów bądź wydatków budżetowych;

$Y_0$  - wartość danej kategorii dochodów bądź wydatków budżetowych w roku poprzedzającym;

$CPI$  - wartość wskaźnika inflacji w roku prognozowanym;

$u_{CPI}$  - waga przypisana wskaźnikowi CPI, będąca jego rzeczywistym wpływem na prognozowaną kategorię;

$PKB$  - wskaźnik dynamiki PKB;

$u_{PKB}$  - waga przypisana wskaźnikowi dynamiki PKB, będąca jego rzeczywistym wpływem na prognozowaną kategorię;

$WB$  - wskaźnik dynamiki realnej wynagrodzeń brutto w gospodarce narodowej;

$u_{WB}$  - waga przypisana wskaźnikowi dynamiki WB, będąca jego rzeczywistym wpływem na prognozowaną kategorię.

## 2. Dochody

Prognozy dochodów Powiatu Drawskiego dokonano w podziałach merytorycznych, a następnie sklasyfikowano w podziały wymagane ustawowo. Podział merytoryczny został sporządzony za pomocą paragrafów klasyfikacji budżetowej i objął dochody bieżące i majątkowe.

Dochody bieżące prognozowano w podziale na:

1. dochody z tytułu udziału we wpływach z podatku dochodowego od osób fizycznych;
2. dochody z tytułu udziału we wpływach z podatku dochodowego od osób prawnych;
3. subwencję ogólną;
4. dotacje i środki przeznaczone na cele bieżące;
5. pozostałe dochody (m. in.: grzywny i kary pieniężne, wpływy z usług), w tym: dochody z tytułu realizacji zadań z zakresu administracji rządowej ( dochody skarbu państwa w części należne powiatowi).

Dochody majątkowe prognozowano w podziale na:

1. dochody ze sprzedaży majątku;
2. dotacje i środki przeznaczone na inwestycje;

### 2.1. Dochody bieżące

Uwzględniając dotychczasowe kształtowanie się dochodów budżetu Powiatu Drawskiego oraz przewidywania na następne lata, w poszczególnych kategoriach dochodów bieżących posłużono się metodą indeksacji wartości bazowych o odpowiednio przypisany dla każdej kategorii budżetowej wskaźnik, za pomocą następujących wag:

**Tabela 2. Wagi dla danych makroekonomicznych przyjęte do wyliczeń prognozy dochodów bieżących**

Wyszczególnienie	INF	PKB
dochody z udziału w PIT	0,00%	100,00%
dochody z udziału w CIT	0,00%	100,00%
subwencja ogólna	0,00%	100,00%
dotacje bieżące	0,00%	100,00%
pozostałe, w tym:	0,00%	100,00%
z podatku od nieruchomości	0,00%	0,00%

Źródło: Opracowanie własne.

### **Udział w podatkach centralnych**

Jako że ta grupa dochodów pozostaje w bardzo silnym związku z sytuacją makroekonomiczną kraju, przy szacowaniu dochodów z tytułu udziałów w podatku dochodowym od osób fizycznych (PIT) oraz od osób prawnych (CIT) w latach 2022-2037 wzięto pod uwagę założony wskaźnik PKB.

### **Subwencje i dotacje na zadania bieżące**

Planowaną kwotę subwencji ogólnej oraz dotacji celowych z budżetu państwa (innych niż środki na dofinansowanie realizacji projektów europejskich) na 2022 rok przyjęto w oparciu o informacje przekazane przez Ministra Finansów. W kolejnych latach prognozy założono wzrost kwoty otrzymywanych dotychczas cyklicznych subwencji i dotacji celowych z budżetu państwa w oparciu o prognozowany wskaźnik PKB.

## **2.2. Dochody majątkowe**

Waloryzacji o wskaźniki makroekonomiczne nie poddano dochodów o charakterze majątkowym. Dochody majątkowe, w tym przede wszystkim dochody ze sprzedaży majątku pozbawione są regularności, a ich poziom uzależniony jest od czynników niezależnych, jak np. koniunktura na rynku nieruchomości.

W 2022 roku dochody ze sprzedaży majątku zaplanowano na poziomie 502 000,00 zł. Bazując na informacjach o wykonaniu dochodów majątkowych w poprzednich latach, należy stwierdzić, że zaplanowana kwota jest realna, ryzyko ich niewykonania jest minimalne, a sama sprzedaż mienia została zaplanowana przy dochowaniu najwyższej staranności.

Wartość zaplanowanych w 2022 roku dochodów ze sprzedaży ma zapewnić sprzedaż nieruchomości, których wykaz zaprezentowano w poniższej tabeli.

### **Wykaz majątku planowanego do sprzedaży w 2022 roku.**

- Sprzedaż nieruchomości przy ul. Drahimskiej w Czaplunku - 470.000,00 zł
- Sprzedaż drzew przydrożnych przeznaczonych do wycinki - 10.000,00 zł
- Sprzedaż drobnego sprzętu warsztatowego - 22.000,00 zł

## **3. Wydatki**

Prognozy wydatków Powiatu Drawski dokonano w podziale na kategorie wydatków bieżących i wydatków majątkowych.

### **3.1. Wydatki bieżące**

Wydatki bieżące prognozowano w podziale na:

- 1) wynagrodzenia i składki od nich naliczane;

- 2) wydatki na poręczenia i gwarancje;
- 3) wydatki związane z obsługą zadłużenia, w tym odsetki i dyskonto;
- 4) pozostałe wydatki bieżące.

Zgodnie z założeniami przyjętymi przy prognozie dochodów, dla wydatków bieżących w roku 2022 przyjęto projekt budżetu. W latach 2023-2037 dokonano indeksacji wydatków na wynagrodzenia i pochodne od wynagrodzeń w oparciu o wagi wskaźników inflacji, PKB i wynagrodzeń.

Podobne założenia przyjęto w przypadku prognozowania pozostałych wydatków bieżących. O ile w przypadku wydatków na wynagrodzenia, pochodnych od wynagrodzeń i pozostałych wydatków bieżących możliwość zastosowania indeksacji jest uzasadniona, o tyle wydatki związane z obsługą długu są ściśle uzależnione od postanowień zawartych w umowach kredytowych, pożyczkowych i emisji obligacji.

**Tabela 4. Wagi dla danych makroekonomicznych przyjęte do wycięń prognozy wydatków bieżących**

Wyszczególnienie	INF	PKB	WYNAGR
wynagrodzenia i pochodne	100,00%	0,00%	0,00%
inne	100,00%	0,00%	0,00%

Źródło: Opracowanie własne.

Wydatki na obsługę długu skalkulowano w oparciu o obowiązujące stawki WIBOR jak również warunki wynikające z zawartych umów (w przypadku zobowiązań historycznych). Dodatkowo, w prognozie WPF uwzględniono również koszty obsługi zobowiązania planowanego do zaciągnięcia.

### **3.2. Wydatki majątkowe**

Wydatki majątkowe obejmują przede wszystkim przedsięwzięcia inwestycyjne, które ujęto w załączniku nr 2 do Wieloletniej Prognozy Finansowej Powiatu Drawskiego na lata 2022-2025 na kwotę 5.303.535,08 oraz wydatki jednoroczne na kwotę 8.956.765,32 zł, na które składają się:

1. Zakup busów 9- osobowych dla ZPTE w Bobrowie dla dzieci niepełnosprawnych .
2. Przebudowa drogi powiatowej Nr 1987Z na odcinku przejazd kolejowy w m. Drawsko Pomorskie -Gudowo wraz ze ścieżką rowerową.
3. Modernizacja budynków oświatowych

Powiat Drawski zrezygnował z inwestycji pn" Stacja uzdatniania wody przy ul. Chrobrego która zaplanowana była na 2021 rok wraz z pożyczką z Narodowego Funduszu Ochrony Środowiska w kwocie 652.000,00 zł z uwagi na przeciągające się procedury projektowe i sytuację epidemiologiczną spowodowaną COVID-19 .

W kolejnych latach wydatki majątkowe zostały zaplanowane tak, aby pokryły pozostałą po spłacie zobowiązań część tzw. wolnych środków.

#### 4. Wynik budżetu

Wynik budżetu w prognozowanym okresie jest ściśle powiązany z przyjętymi założeniami do prognozy dochodów i wydatków. Fakt prognozowania w oparciu o dane makroekonomiczne o niewielkiej zmienności powoduje zrównoważony i stabilny wzrost dochodów oraz wydatków bieżących, któremu można przypisać cechy statystyczne. W całym prognozowanym okresie utrzymana została relacja z art. 242 (brak deficytu bieżącego). Ponadto wynik finansowy budżetu został sprowadzony do 0 w całym badanym okresie.

Tabela 5. Wynik budżetu Powiatu Drawski

	2022	2023	2024	2025
Dochody	100 773 206,84	110 358 577,76	104 128 930,00	107 773 442,00
Wydatki	104 525 547,11	108 658 577,76	102 428 930,00	106 073 442,00
Wynik budżetu	-3 752 340,27	1 700 000,00	1 700 000,00	1 700 000,00
	2026	2027	2028	2029
Dochody	111 545 511,00	115 338 059,00	119 144 214,00	122 837 685,00
Wydatki	109 845 511,00	113 638 059,00	117 444 214,00	120 837 685,00
Wynik budżetu	1 700 000,00	1 700 000,00	1 700 000,00	2 000 000,00
	2030	2031	2032	2033
Dochody	126 399 978,00	129 939 178,00	133 447 536,00	136 917 172,00
Wydatki	124 349 978,00	127 889 178,00	131 397 536,00	134 767 172,00
Wynik budżetu	2 050 000,00	2 050 000,00	2 050 000,00	2 150 000,00
	2034	2035	2036	2037
Dochody	140 340 102,00	143 848 605,00	147 300 971,00	150 688 894,00
Wydatki	138 190 102,00	141 892 711,00	145 650 971,00	149 138 894,00
Wynik budżetu	2 150 000,00	1 955 894,00	1 650 000,00	1 550 000,00

Źródło: Opracowanie własne.

#### 5. Przychody

W okresie objętym prognozą planuje się pozyskać przychody w roku 2022 na pokrycie planowanego deficytu budżetowego i spłatę wcześniej zaciągniętych zobowiązań w kwocie 5.402.340,27 zł z :

1. emisji obligacji ,
2. środków na rachunku bankowym Powiatu z Rządowego Funduszu Inwestycji Lokalnych ,
3. środków na rachunku bankowym z Funduszu Dróg Samorządowych .

W okresie objętym prognozą planuje się zaciągnąć nowe zobowiązanie w kwocie 2.500.000,00 zł.

W 2021 roku Powiat Drawski zrezygnował z zaciągnięcia pożyczki z Narodowego Funduszu Ochrony Środowiska w kwocie 652.000,00 zł

#### 6. Rozchody

Na dzień 31.12.2021 kwota zadłużenia, wpływająca na kształtowanie się wskaźnika faktycznej obsługi zadłużenia, wynikająca z zaciągniętych kredytów, pożyczek

i wyemitowanych obligacji wynosi 26 955 894,00 zł, co stanowi 26,7% zadłużenia powiatu a jego spłata planowana jest do roku 2037.

**Tabela 6. Spłata zaciągniętych i planowanych zobowiązań Powiatu Drawski**

<b>Wyszczególnienie</b>	<b>2022</b>	<b>2023</b>	<b>2024</b>	<b>2025</b>
<b>Kredyt historyczny</b>	1 550 000,00	1 550 000,00	1 550 000,00	1 600 000,00
<b>Kredyt planowany</b>	100 000,00	150 000,00	150 000,00	100 000,00
<b>Roczna rata kapitałowa</b>	1 650 000,00	1 700 000,00	1 700 000,00	1 700 000,00
<b>Wyszczególnienie</b>	<b>2026</b>	<b>2027</b>	<b>2028</b>	<b>2029</b>
<b>Kredyt historyczny</b>	1 600 000,00	1 650 000,00	1 650 000,00	1 900 000,00
<b>Kredyt planowany</b>	100 000,00	50 000,00	50 000,00	100 000,00
<b>Roczna rata kapitałowa</b>	1 700 000,00	1 700 000,00	1 700 000,00	2 000 000,00
<b>Wyszczególnienie</b>	<b>2030</b>	<b>2031</b>	<b>2032</b>	<b>2033</b>
<b>Kredyt historyczny</b>	2 000 000,00	2 050 000,00	2 050 000,00	2 150 000,00
<b>Kredyt planowany</b>	50 000,00	0,00	0,00	0,00
<b>Roczna rata kapitałowa</b>	2 050 000,00	2 050 000,00	2 050 000,00	2 150 000,00
<b>Wyszczególnienie</b>	<b>2034</b>	<b>2035</b>	<b>2036</b>	<b>2037</b>
<b>Kredyt historyczny</b>	2 150 000,00	1 505 894,00	0,00	0,00
<b>Kredyt planowany</b>	0,00	450 000,00	1 650 000,00	1 550 000,00
<b>Roczna rata kapitałowa</b>	2 150 000,00	1 955 894,00	1 650 000,00	1 550 000,00

Źródło: Opracowanie własne.

## 7. Relacja z art. 243 ustawy o finansach publicznych

Zgodnie z art. 243 ust. 1 ustawy z dnia 27 sierpnia 2009 r. o finansach publicznych (t.j. Dz. U. z 2019 r. poz. 869 z późn. zm.) od 1 stycznia 2014 r. obowiązuje indywidualny wskaźnik zadłużenia dla samorządów. Według przepisów roczna wartość spłat zobowiązań i ich obsługi do planowanych dochodów bieżących pomniejszonych o dotacje i środki przeznaczone na cele bieżące nie może przekroczyć wskaźnika maksymalnej obsługi zadłużenia uwzględniającego wyłączenia wskazane w art. 243 ust. 3, 3a oraz 3b powyższej ustawy.

Od 1 stycznia 2020 r. wskaźnik faktycznej obsługi zadłużenia został uzupełniony o umowy, które wywołują skutki ekonomiczne podobne do kredytu, pożyczki, depozytu czy emisji papierów wartościowych (zaciągnięte po 1 stycznia 2019 roku). Włączenie do wskaźnika obsługi zadłużenia ww. umów dotyczy zarówno spłaty rat, jak również wydatków bieżących na ich obsługę (odsetki, prowizje, opłaty).

Natomiast na podstawie art. 15zob ust. 2 ustawy z dnia 2 marca 2020 r. o szczególnych rozwiązaniach związanych z zapobieganiem, przeciwdziałaniem i zwalczaniem COVID-19, innych chorób zakaźnych oraz wywołanych nimi sytuacji kryzysowych, ustalając relację ograniczającą wysokość spłaty długu JST:

1. na lata 2020-2025 wydatki bieżące budżetu tej jednostki podlegają pomniejszeniu o wydatki bieżące na obsługę długu;
2. na rok 2021 i lata kolejne wydatki bieżące budżetu tej jednostki podlegają pomniejszeniu o wydatki bieżące poniesione w 2020 r. w celu realizacji zadań związanych z przeciwdziałaniem COVID-19.

Kształt indywidualnego wskaźnika obsługi zadłużenia został obliczony zgodnie z wytycznymi dla okresów dostosowawczych, tj.:

1. na lata 2020-2025 w oparciu o art. 9 ust. 1 ustawy z dnia 14 grudnia 2018 r. o zmianie ustawy o finansach publicznych oraz niektórych innych ustaw;

2. od roku 2026 w oparciu o art. 9 ust. 2 ustawy z dnia 14 grudnia 2018 r. o zmianie ustawy o finansach publicznych oraz niektórych innych ustaw.

Ponadto, zgodnie z art. 7 pkt 1 Ustawy z dnia 14 października 2021 r. o zmianie ustawy o dochodach jednostek samorządu terytorialnego oraz niektórych innych ustaw, jednostki samorządu terytorialnego do dnia 31 grudnia 2021 r. mogą dokonać wyboru okresu 3-letniego bądź 7-letniego dla ustalania relacji z art. 243 ustawy o finansach publicznych dla lat 2022-2025.

Powiat Drawski preferuje przyjęcie 7-letniego okresu wyliczenia relacji określonych w art. 243 ust.1 ustawy z dnia 27 sierpnia 2009 r. o finansach publicznych.

**Tabela 7. Kształtowanie się relacji z art. 243 uofp**

	<b>2022</b>	<b>2023</b>	<b>2024</b>	<b>2025</b>	<b>2026</b>
Obsługa zadłużenia (fakt. i plan. po wyłączeniach)	2,92%	3,11%	2,94%	2,78%	2,62%
Maksymalna obsługa zadłużenia (wg planu po III kwartale 2021)	6,98%	5,03%	4,33%	3,71%	5,14%
Maksymalna obsługa zadłużenia (wg przewidywanego wykonania 2021)	6,70%	4,75%	4,05%	3,71%	5,02%
Zachowanie relacji z art. 243 (w oparciu o przewidywane wykonanie)	Tak	Tak	Tak	Tak	Tak
Maksymalna obsługa zadłużenia (wg planu po III kwartale 2021) – średnia siedmioletnia w latach 2022-2025	5,75%	5,51%	5,54%	5,22%	5,14%
Maksymalna obsługa zadłużenia (wg przewidywanego wykonania 2021) – średnia siedmioletnia w latach 2022-2025	5,63%	5,39%	5,42%	5,10%	5,02%
Zachowanie relacji z art. 243 (w oparciu o przewidywane wykonanie) – średnia siedmioletnia w latach 2022-2025	Tak	Tak	Tak	Tak	Tak
	<b>2027</b>	<b>2028</b>	<b>2029</b>	<b>2030</b>	<b>2031</b>
Obsługa zadłużenia (fakt. i plan. po wyłączeniach)	2,47%	2,33%	2,49%	2,41%	2,27%
Maksymalna obsługa zadłużenia (wg planu po III kwartale 2021)	4,78%	5,10%	5,51%	6,43%	7,29%
Maksymalna obsługa zadłużenia (wg	4,66%	4,99%	5,51%	6,43%	7,29%



przewidywanego wykonania 2021)					
Zachowanie relacji z art. 243 (w oparciu o przewidywane wykonanie)	Tak	Tak	Tak	Tak	Tak
	<b>2032</b>	<b>2033</b>	<b>2034</b>	<b>2035</b>	<b>2036</b>
Obsługa zadłużenia (fakt. i plan. po wyłączeniach)	2,15%	2,12%	2,00%	1,73%	1,40%
Maksymalna obsługa zadłużenia (wg planu po III kwartale 2021)	8,08%	8,73%	9,24%	9,61%	9,86%
Maksymalna obsługa zadłużenia (wg przewidywanego wykonania 2021)	8,08%	8,73%	9,24%	9,61%	9,86%
Zachowanie relacji z art. 243 (w oparciu o przewidywane wykonanie)	Tak	Tak	Tak	Tak	Tak
	<b>2037</b>				
Obsługa zadłużenia (fakt. i plan. po wyłączeniach)	1,25%				
Maksymalna obsługa zadłużenia (wg planu po III kwartale 2021)	10,00%				
Maksymalna obsługa zadłużenia (wg przewidywanego wykonania 2021)	10,00%				
Zachowanie relacji z art. 243 (w oparciu o przewidywane wykonanie)	Tak				

Źródło: Opracowanie własne.

Graficzne przedstawienie relacji prezentuje wykres poniżej.

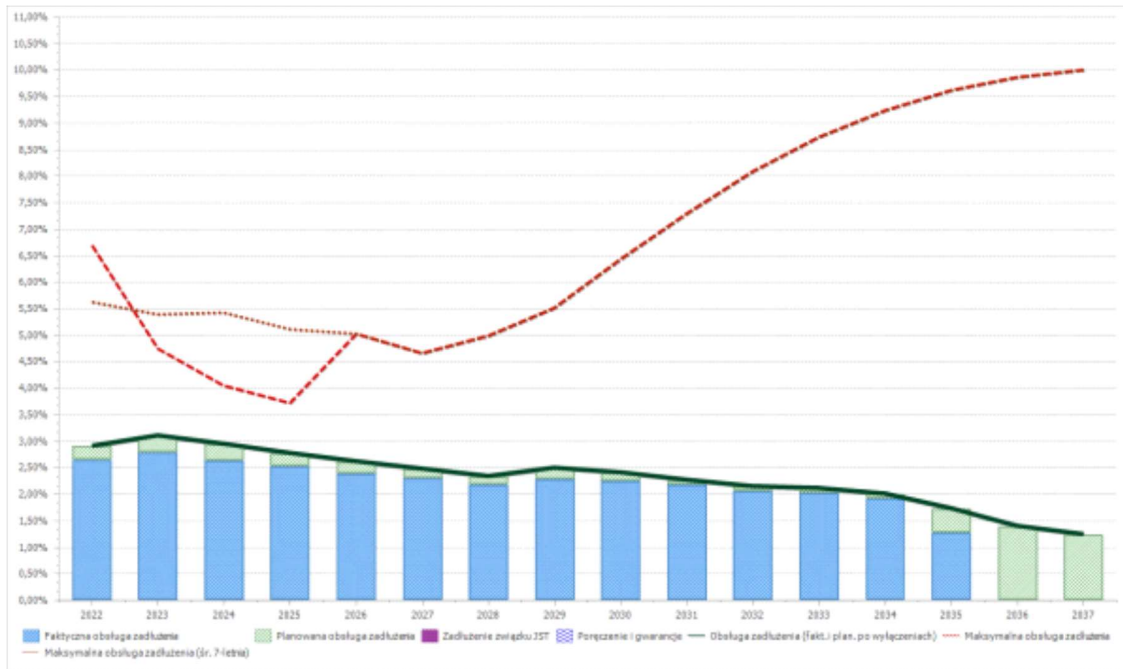

Sytuacja Powiatu Drawskiego jest stabilna. Powiat terminowo reguluje swoje zobowiązania, a w całym okresie prognozy zachowana zostanie nadwyżka bieżąca (art. 242), jak i relacja z art. 243 ustawy o finansach publicznych. Jednocześnie obecna sytuacja finansowa i sytuacja gospodarcza pozwala na spojrzenie w najbliższą przyszłość optymistycznie.

Sporządziła :